



**A.S.C.** SETTORE CINOFILIA  
Attività Sportive Confederata  Ente di Promozione Sportiva  
riconosciuta dal Coni

# Guida Installazione ed Uso File Gestione Gara Scent & Nose Detection

<b>Prima stesura</b>	01/01/2022	<b>Versione 3.0</b>
<b>Ultima modifica</b>	29/12/2024	
<b>Nome file:</b>	Guida File Gestione Gara Scent V.3.0.doc	
<b>Stato:</b>	Terminato	

# 1. INDICE

<b>1. INDICE</b>	<b>2</b>
<b>2. RIFERIMENTI</b>	<b>3</b>
2.1 REVISIONI	3
<b>3. INSTALLAZIONE DEL SOFTWARE</b>	<b>4</b>
3.1 INSTALLAZIONE DEL PROGRAMMA	4
3.2 FUNZIONE ABILITA FOGLI PROVE	4
<b>4. Segreteria Gara</b>	<b>5</b>
4.1 IMPOSTAZIONI INFORMAZIONI DELL'EVENTO	5
4.2 INSERIMENTO REGISTRAZIONI	5
4.3 CONFERMA ISCRIZIONI	6
<b>5. Inizio Gara</b>	<b>7</b>
5.1 GENERA ORDINE DI PARTENZA CLASSE. X	7
5.2 STAMPA SCHEDE GIUDIZIO CLASSE. X	7
5.3 INSERIMENTO DATI GARA CLASSE X	12
5.4 GENERA CLASSIFICA DI CLASSE X	13
5.5 STAMPA CLASSIFICA DI CAT. X	13
<b>6. Note Operative</b>	<b>15</b>
<b>7. Post-Gara</b>	<b>16</b>
<b>8. Cosa Fare Se...</b>	<b>17</b>
8.1 ABILITAZIONE DELLE MACRO	18
<b>9. Funzione Stampa delle Ricevute</b>	<b>21</b>
<b>10. Elenco Partecipanti</b>	<b>23</b>

## 2. RIFERIMENTI

### 2.1 Revisioni

REVISIONI DOCUMENTO	
Versione	Interventi
1.0	Prima stesura
1.1	Gestione Stampe Schede Giudizio
2.0	Nuova Versione Regolamento
3.0	Nuova Versione Regolamento

## 3. INSTALLAZIONE DEL SOFTWARE

### 3.1 Installazione del Programma

Il file è in formato libreoffice (openoffice) software gratuito compatibile sia con windows che con Mac, scaricabile sul sito:

<https://it.libreoffice.org/download/libreoffice-fresh/>

**Prima di aprire ed utilizzare il file di gestione gara, è necessario scaricare ed installare libreoffice sul proprio pc.**

L'ultima versione del file di gestione gara, è scaricabile direttamente del sito ASC cinofilia area Scent & Nose Detection:

<https://www.ascinofilia.it/tutte-le-nostre-discipline-sportive-cinofile/scent-nose-detection/>

Scaricato il file estrarlo dal file zip (tasto destro del mouse sul file... *estrai*) **copiarlo in una directory del pc** es. “gara\_dd\_mm\_yyyy”, dove verranno create le schede giudizio per l'evento.

### 3.2 Funzione Abilita Fogli Prove

Per agevolare l'uso del programma grazie a questa funzionalità è possibile visualizzare e nascondere le schede delle varie categorie e/o prove.

Per abilitare una prova o una categoria e sufficiente valorizzare il campo corrispondente, conclusa la categoria può essere nascosta inserendo il valore “No” (i dati non vengono persi, ma soltanto nascosti)

Abilita Fogli Prove	
C	<input type="checkbox"/>
B	<input type="checkbox"/>
A	<input type="checkbox"/>
D-1	<input type="checkbox"/>

## 4. Segreteria Gara

**Aprire il file di gestione gara assicurandosi di aprirlo con libreoffice, e abilitando l'utilizzo delle macro.** (in caso di problemi consultare il capitolo 9 “cosa fare se”)

### 4.1 Impostazioni informazioni dell'evento

Prima di iniziare è necessario impostare **TUTTE** le informazioni dell'evento nella prima scheda “Parametri” :

Specificando:

- Campionato di riferimento
- Data dell'evento nel formato dd/mm/yyyy
- Centro che ospita l'evento
- Giudici ed essenze nelle varie categorie

Campionato Regione					
Gara del (dd/mm/yyyy):					
Centro Ospitante		Città		Prov.	
Codice Fisc/P.Iva		Indirizzo			
Essenza Scent					
Essenza Nose					
Distraente/Camuffante					

**ATTENZIONE UTILIZZARE SEMPRE L'ULTIMA VERSIONE DEL SOFTWARE PRESENTE SUL SITO UFFICIALE**

Abilita Fogli Prove	Giudice/i Nome e Cognome				
	Sport Markers	Ambiente	Muro	Borse	Persone
C					
B					
A					
D-1					
Abilita Fogli Gestione					

### 4.2 Inserimento RegISTRAZIONI

Le registrazioni alla gara tramite il file delle iscrizioni On-line

Per inserire le richieste di partecipazione sarà sufficiente selezionare i dati dal foglio “FoglioGara” e copiarli nella scheda “Iscrizioni” del file di gara.

**Nota:** volendo mantenere la formattazione delle celle, nella fase di copia sarà sufficiente fare come segue:

Selezionare le righe con i dati dei binomi nel file online (fare attenzione a selezionare soltanto le righe e le colonne utili per evitare di copiare e sovrascrivere altre informazioni), fare copia con il destro destro del mouse, posizionarsi nella prima cella disponibile della scheda “iscrizioni” sul file di gestione gare, tasto destro del mouse “incolla speciale” e selezionare “testo non formattato”.

**Fatto questo il file è pronto per essere utilizzato il giorno dell'evento.**

### 4.3 Conferma iscrizioni

Il giorno della gara il file sarà sufficiente aprire la scheda “iscrizioni” , e popolare la cella “Iscritto” con “SI” se il binomio conferma la sua partecipazione, e verificare la corretta iscrizione nelle varie categorie.

LA SEGRETERIA DOVRA' VALIDARE LE INFORMAZIONI DEGLI ISCRITTI E LA VALIDITA' DEL TESSERAMENTO

CONDUTTORE							DATI DEL CANE					Residenza		RIEPILOGO				
Conduuttore	Cod.Fiscale	Livello	Club	Tessera ASC	Telefono	E-mail	Nome	Razza	MicroChip	Data di Nascita	Sesso	Indirizzo	Città	Iscritte	Classi	Richieste	Iscritti	Mancanti
															Iscritti C	0	0	0
															Iscritti B	0	0	0
															Iscritti A	0	0	0
																0	0	0
															Classi	Richieste	Iscritti	Mancanti
															Iscritti D-1	0	0	0
															Iscritti D-2	0	0	0
															Iscritti D-3	0	0	0
																0	0	0

## 5. Inizio Gara

### 5.1 Genera Ordine di Partenza Classe. X

Per iniziare la gara di una qualsiasi classe prendiamo ad esempio la C , bisogna procedere come segue.

Dal menù “gestione gara”, selezionare la classe di interesse in questo caso “C” e cliccare su “ordine di partenza”, il sistema genererà in automatico e in modo causale l'ordine di partenza di tutti i binomi che hanno:

1. effettuato l'iscrizione in questa classe
2. per i quali è stata confermata la partecipazione

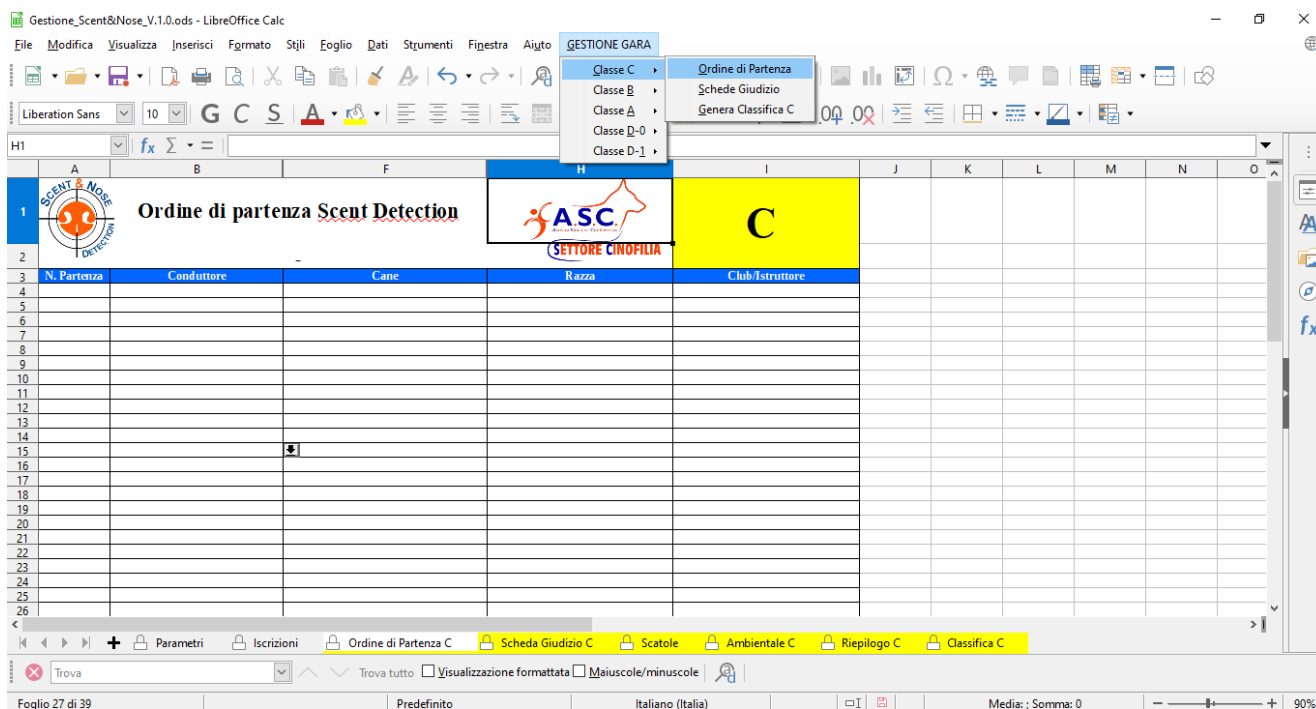

### 5.2 Stampa Schede Giudizio Classe. X

Cliccare sul menù “gestione gara”, selezionare la categoria di interesse in questo caso “Classe C” e cliccare su “Stampa Schede”.

Le Schede Giudizio precompilate vengono create come PDF **nella cartella dove si trova il file di gestione**, si dovrà procedere quindi alla sola stampa.

**La parte che segue è stata automatizzata, viene lasciata solo come aiuto per eventuali difficoltà nella stampa**

Per generare le schede giudizio procedere come segue:

#### STAMPA SCHEDE VERSIONE ORIZZONTALE

per una lettura e scrittura migliore delle schede giudizio si consiglia la stampa **verticale** fronte retro o se ci sono due giudici in due fogli così da poter dividere le schede per il giudizio delle prove. Impostare come segue la stampate.

Andare sulla scheda del documento “Schede Giudizio”, cliccare su anteprima di stampa

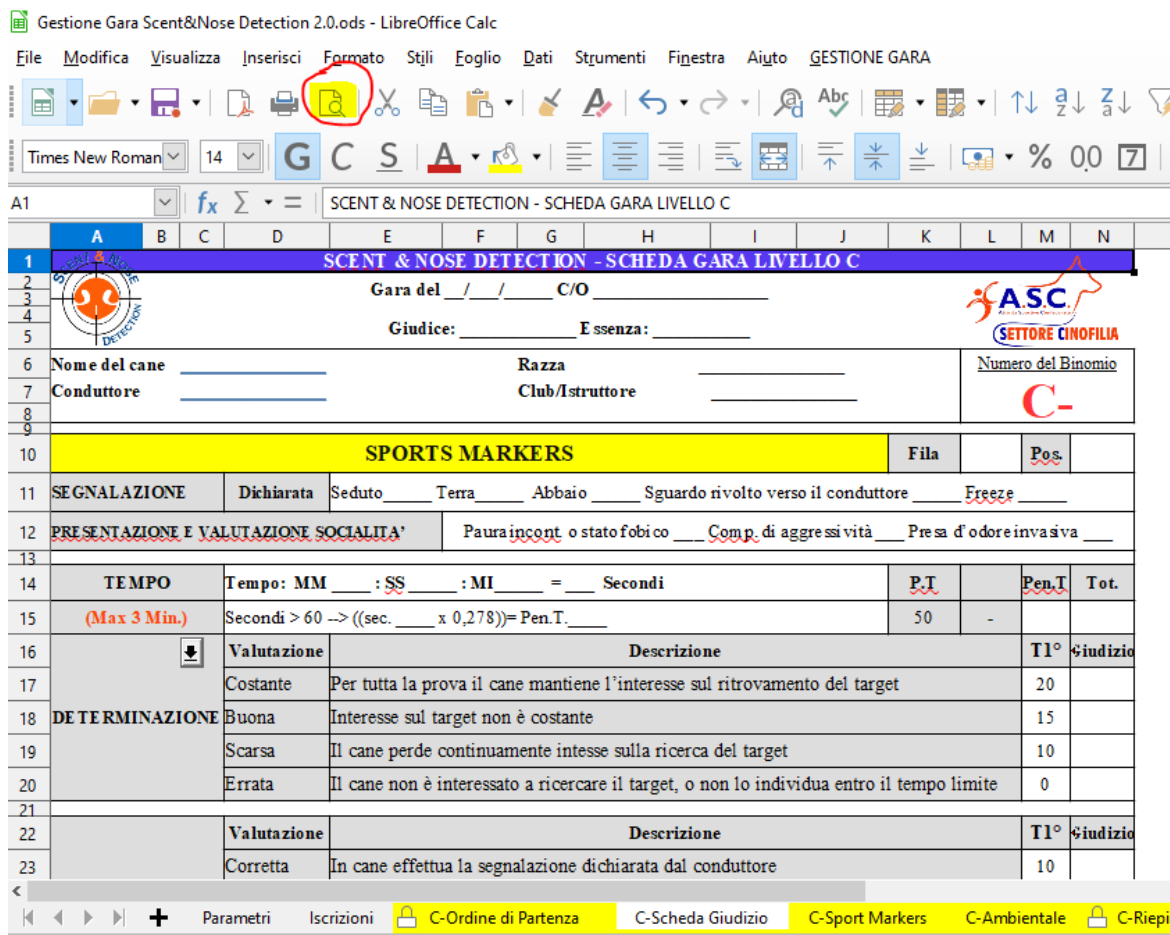

LibreOffice Calc interface showing the 'Schede Giudizio' form. The 'Formato' menu item in the top toolbar is circled in red. The spreadsheet contains a form for 'SCENT & NOSE DETECTION - SCHEDA GARA LIVELLO C' with fields for dog name, handler, judge, and various performance metrics.

SCENT & NOSE DETECTION - SCHEDA GARA LIVELLO C										
Gara del ___/___/___ C/O _____										
Giudice: _____ E sienza: _____										
Nome del cane _____					Razza _____			Numero del Binomio		
Conduttore _____					Club/Istruttore _____			C-		
SPORTS MARKERS										
SEGNALAZIONE Dichiarata Seduto _____ Terra _____ Abbaio _____ Sguardo rivolto verso il conduttore _____ Freeze _____										
PRESENTAZIONE E VALUTAZIONE SOCIALITA' Paura incont. o stato fobico _____ Comp. di aggressività _____ Presa d'odore invasiva _____										
TEMPO Tempo: MM ____ : SS ____ : MI ____ = ____ Secondi										
(Max 3 Min.) Secondi > 60 --> ((sec. ____ x 0,278))= Pen.T. _____										
DE TERMINAZIONE										
Valutazione		Descrizione						T1°		Giudizio
Costante		Per tutta la prova il cane mantiene l'interesse sul ritrovamento del target						20		
Buona		Interesse sul target non è costante						15		
Scarsa		Il cane perde continuamente interesse sulla ricerca del target						10		
Errata		Il cane non è interessato a ricercare il target, o non lo individua entro il tempo limite						0		
DE TERMINAZIONE										
Valutazione		Descrizione						T1°		Giudizio
Corretta		In cane effettua la segnalazione dichiarata dal conduttore						10		

Aprire impostazioni :



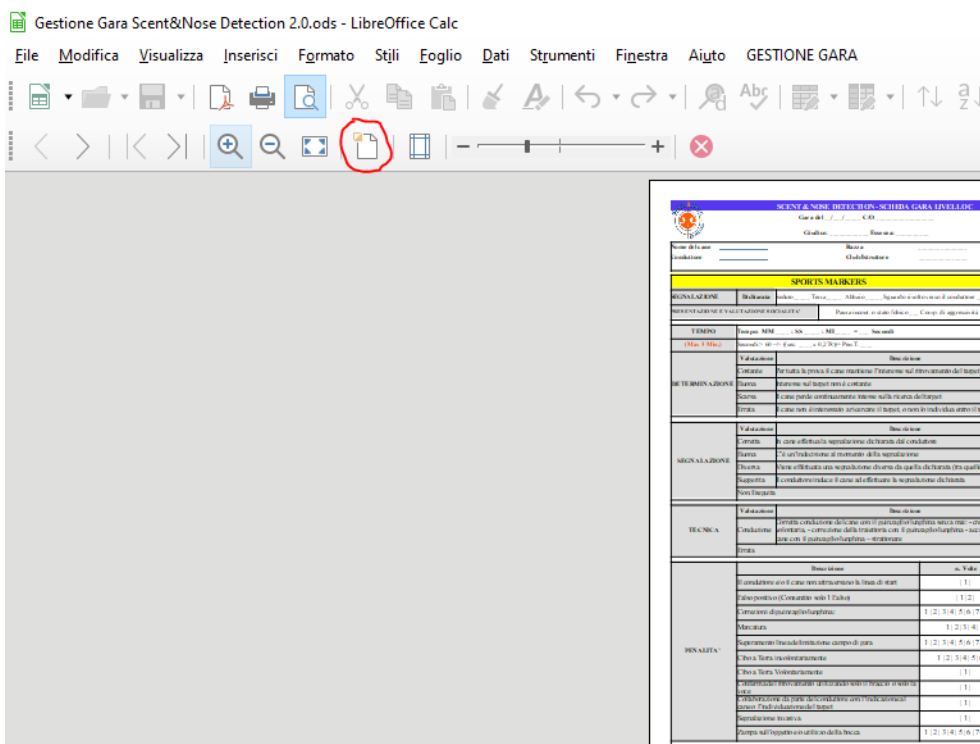

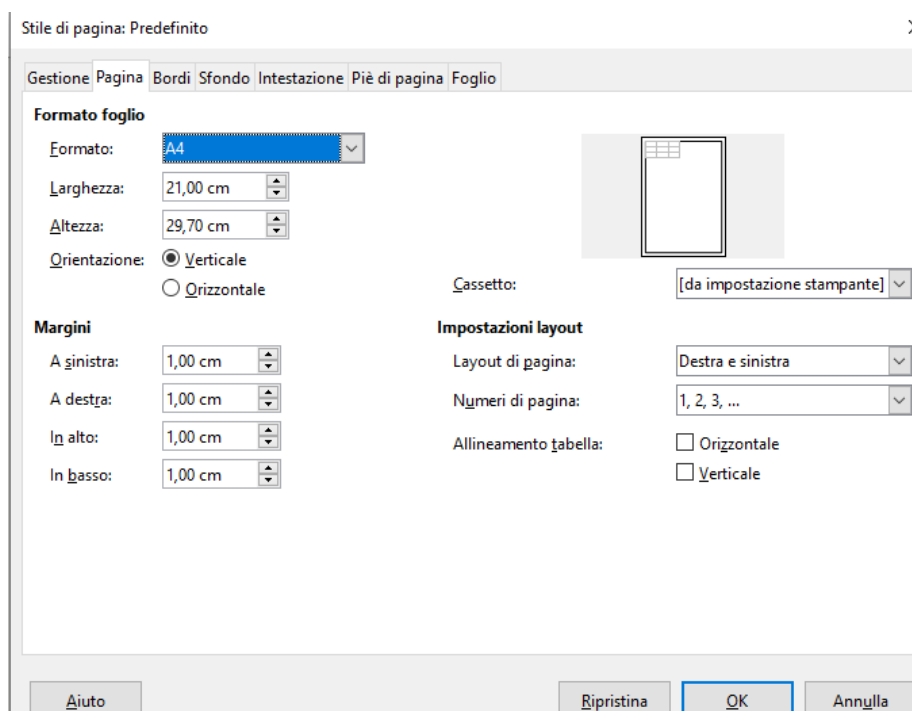

Verificare che l'impostazione della pagina sia la seguente:



verificare la corretta anteprima, nella prima scheda suddivisa in due pagine,

SCENT & NOSE DETECTION - SCHEDA GARA LIVELLO C							
		Gara del ___/___/___ C/O _____ Giudice: _____ Esenza: _____					
Nome del cane _____ Conduttore _____		Razza _____ Club/istruttore _____			Numero del Binomio _____ 		
SPORTS MARKERS					File	Poz.	
SEGNALAZIONE	Dichiarata	Seduto _____ Tema _____ Abbaio _____ Sguardo rivolto verso il conduttore _____ Fiecare _____					
PRESENTAZIONE E VALUTAZIONE SOCIALITA'		Paura incont. o stato fobico _____ Comp. di aggressività _____ Presa d'odore invasiva _____					
TEMPO	Tempo: MM ___ : SS ___ : MI ___ = ___ Secondi				P.T	Pen.T	Tot.
(Max 3 Min.)	Secondi > 60 -> ((sec. ___ x 0,278)) = Pen.T. ___				50	-	
DETERMINAZIONE	Valutazione	Descrizione			TI°	Giudizio	
	Costante	Per tutta la prova il cane mantiene l'interesse sul ritrovamento del target			20		
	Buona	Interesse sul target non è costante			15		
	Scarsa	Il cane perde continuamente interesse sulla ricerca del target			10		
	Errata	Il cane non è interessato a ricercare il target, o non lo individua entro il tempo limite			0		
SEGNALAZIONE	Valutazione	Descrizione			TI°	Giudizio	
	Corretta	In cane effettua la segnalazione dichiarata dal conduttore			10		
	Buona	C'è un'indecisione al momento della segnalazione			8		
	Diversa	Viene effettuata una segnalazione diversa da quella dichiarata (tra quelle consentite)			6		
	Suggestiva	Il conduttore induce il cane ad effettuare la segnalazione dichiarata			4		
	Non Eseguita				0		
TECNICA	Valutazione	Descrizione			TI°	Giudizio	
	Condizione	Corretta conduzione del cane con il guinzaglio/lunghina senza mai: - creare tensione volontaria, - correzione della traiettoria con il guinzaglio/lunghina - accompagnamento del cane con il guinzaglio/lunghina - stratonare			20		
	Errata				0		
		Descrizione	n. Volte		P.ri	Tot.	
		Il conduttore e/o il cane non attraversano la linea di start	1		x	5	
		Falso positivo (Consentito solo 1 Falso)	1   2		x	20	

È possibile **adattare la stampa** se necessario con la gestione dei margini + e - come da figura seguente

**Regolazione dei margini**

Gestione\_Scent&Nose\_V.1.1 - Copia.ods - LibreOffice Calc

File Modifica Visualizza Inserisci Formato Stili Foglio Dati Strumenti Finestra Aiuto GESTIONE GARA

**SCENT DETECTION - SCHEDA GARA LIVELLO C**

Gara del C/O: \_\_\_\_\_  
Giudice: Essenza: \_\_\_\_\_

Nome del cane 0 Raza 0 Numero del Binomio  
Conduttore 0 Club Istruttore 0 C-

**RICERCA SU SCATOLE**

TEMPO (Max 3 Min.)	Tempo: ____ : ____ : ____ = ____ Secondi	P.fi	Pen.T	Tot.		
	Secondi > 60 → ((sec. ____ x 0,3333)) = Pen.T. ____	60	-			
DETERMINAZIONE		Valutazione		Descrizione	P.fi	Giudizio
	Costante	Per tutta la prova il cane mantiene l'interesse sul ritrovamento del target			20	
	Buona	L'interesse sul target non è costante			15	
	Scarsa	Il cane perde continuamente interesse sulla ricerca del target			10	
	Errata	Il cane non è interessato a ricercare il target, o non lo individua entro il tempo limite			0	
TECNICA DI RICERCA		Valutazione		Descrizione	P.fi	Giudizio
	Costante	La ricerca viene effettuata in maniera sistematica seguendo le linee di ricerca			20	
	Buona	La ricerca viene effettuata in maniera sistematica, ma con deviazioni sulle linee di ricerca e senza identificare il target durante gli spostamenti di linea.			15	
	Scarsa	La ricerca viene effettuata in maniera casuale sulle linee di ricerca senza identificare il target durante gli spostamenti di linea.			10	
	Errata	Il cane effettua una ricerca completamente casuale del target, o non lo individua entro il tempo limite			0	
PENALITA'		Descrizione		n. Volte	P.fi	Tot.
	Falso positivo (Consentito solo 1 Falso)			1   2	x	30
	Correzioni di guinzaglio			1   2   3   4   5   6   7   8   9   10	x	10
	Marcatura in ambiente esterno			1   2   3   4   5   6   7   8   9   10	x	10
	Marcatura in ambiente interno			1   2   3   4   5   6   7   8   9   10	x	20
	Altri errori a discrezione del Giudice (Da 1 a 5 punti)			1   2   3   4   5   6   7   8   9   10	x	
	Cibo a Terra involontariamente			1   2   3   4   5   6   7   8   9   10	x	15
	Cibo a Terra Volontariamente			1	x	NQ

Velocità \_\_\_\_ + Determinazione \_\_\_\_ + Tecnica \_\_\_\_ = Punteggio \_\_\_\_ - PENALITA' \_\_\_\_ = RISULTATO \_\_\_\_

**Fatto questo Procedere come segue**

- ✓ Uscire dall anteprima di stampa
- ✓ cliccare sul menù “gestione gara”,
- ✓ selezionare la categoria di interesse in questo caso “Classe C”
- ✓ cliccare su “Stampa Schede C”

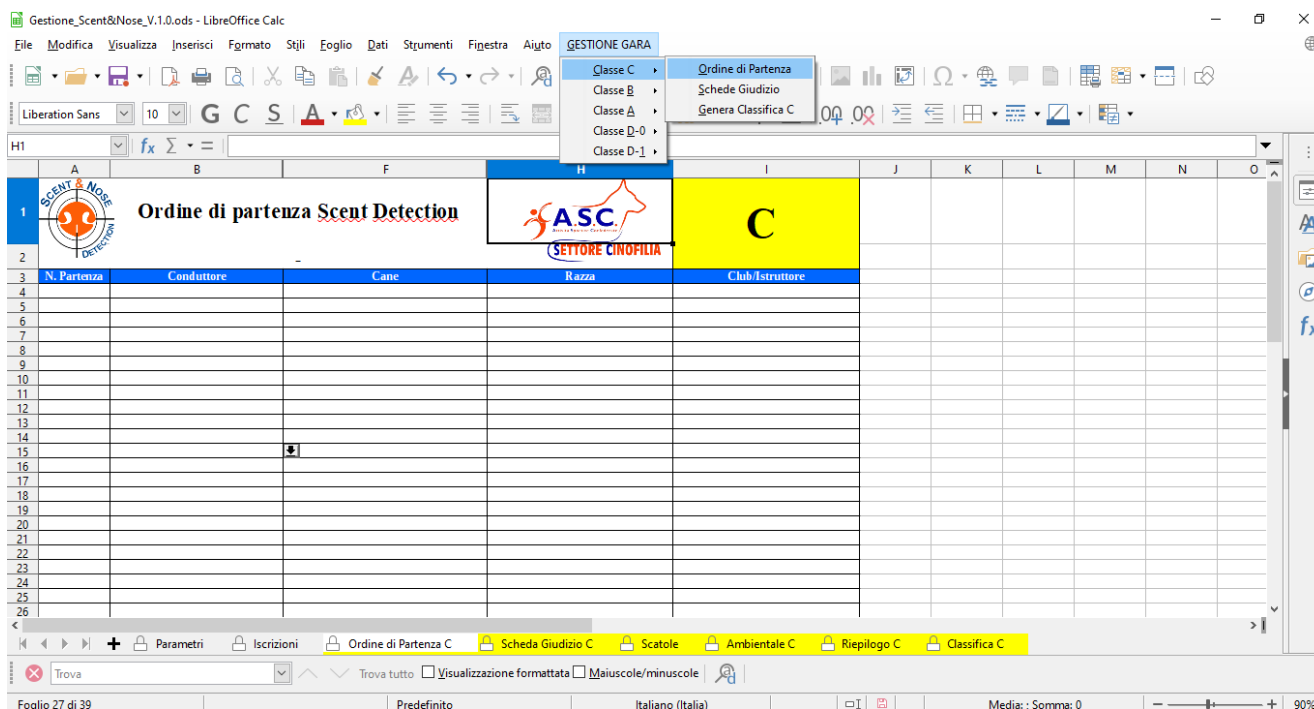

**Il sistema genererà nella cartella dove si trova il file tutte le schede giudizio precompilate con i dati dei partecipanti, si dovrà procedere quindi alla sola stampa**

### 5.3 Inserimento dati gara Classe X

Ricevute le schede di giudizio dal giudice la segreteria dovrà inserire i dati nel file compilando le sole colonne evidenziate in bianco, che si coloreranno inserendo i valori così da rendere più agevole d'individuazione di informazioni mancanti.

**Precisazione inserimento tempi:** Il sistema esegue automaticamente i calcoli sui tempi e sul bonus di 60 secondi. Per questo si dovrà inserire il tempo effettivo della prova, senza decurtare i 60 secondi.

Nelle prove con più target si devono inserire i tempi effettivi di ritrovamento e il sistema automaticamente effettuerà i relativi calcoli ad esempio:

- Inizio della prova **start del cronometro**
- Primo target trovato in 01:03:44
- **Pausa del cronometro**
- **Start del cronometro**, secondo target trovato a 02:22:11
- **Stop cronometro**

Nel sistema andranno inseriti i tempi di 01:03:44 nel primo target, 02:22:11 secondo target.

**ATTENZIONE:** i tempi di ritrovamento devono essere sempre inseriti anche se il target non viene trovato o c'è un NQ, in questi casi inserire un tempo maggiore del tempo massimo della prova.

**Ad Esempio un binomio in B prova ambientale non trova il secondo target nel tempo stabilito (7 minuti) o prende 2 falsi positivi, nel tempo del secondo target inserire 07:01:00**

## 5.4 Genera classifica di Classe X

Durante l'inserimento dei dati delle varie prove, nella cartella “Riepilogo C” sarà possibile visionare l'andamento della gara. Terminato l'inserimento di tutte le schede giudizio per tutte le prove della classe di interesse, per generare la classifica sarà sufficiente cliccare dal menù “gestione gara”, selezionare la Classe di interesse in questo caso “Classe C” e cliccare su “Genera Classifica”, il sistema ordinerà automatica i partecipanti per punteggio e tempo della prova nella cartella “Classifica X”.

## 5.5 Stampa classifica di Cat. X

Per stampare la classifica si consiglia di cliccare su anteprima di stampa, verificare che l'impostazione della pagina sia la seguente:

- Orientamento: **Orizzontale**
- Margini: 1cm

e verificare la corretta anteprima.

È possibile adattare la stampa se necessario con la gestione dei margini + e – come da figura seguente

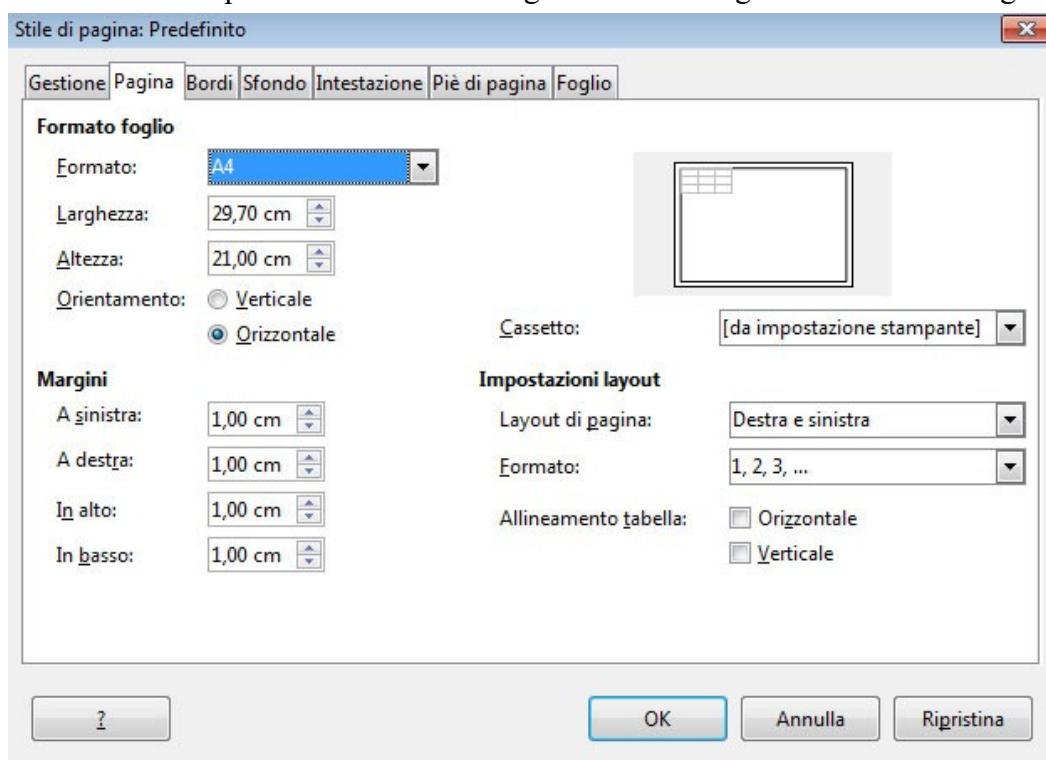

### Eventuale Regolazione dei margini



## 6. Note Operative

Il file è protetto per evitare che l'utente vada a modificare celle del foglio **contenti informazioni utili al funzionamento**, ma se dovesse presentare l'esigenza di apportare modifiche (ad esempio larghezza delle colonne) è possibile disabilitare la protezione come segue (**assicurarsi di riabilitare la protezione terminata la modifica**):

Andare sul menù “Strumenti/proteggi Documento/foglio” e lasciare vuoto il campo password.

Per riabilitare la protezione procedere con le stesse operazioni.

## 7. Post-Gara

Al termine della competizione assicurandosi di aver salvato il file, bisogna inviarlo seguendo le indicazioni specificate sul sito ufficiale per le procedure di gare.

La convalida dei risultati viene effettuata soltanto se il file è stato correttamente compilato ed inviato.



## 8. Cosa Fare Se...

Problema	Possibili Soluzioni
In fase di installazione di libreoffice, viene visualizzato l'errore : "Errore: api-ms-win-crt-runtime-11-1-0.dll risulta mancante"	Il pc non è aggiornato scaricare l'aggiornamento: "https://support.microsoft.com/it-it/help/2999226/update-for-universal-c-runtime-in-windows"
Non è possibile scrivere sul file	<p>Verificare di non tentare la scrittura su celle protette</p> <p>Verificare se in alto a sinistra dopo il nome del file viene riportato "in sola lettura". In questo caso probabilmente il file è stato aperto direttamente dal file zip. Seguire quanto indicato nel capitolo "Installazione del Programma"</p>
Le macro non si attivano	Seguire la guida "Abilitazione delle Macro" di seguito a questo capitolo
Generando l'ordine di partenza non succede nulla	<p>Verificare di aver aperto il file con libreoffice e non con un'altro programma. Nel dubbio procedere come segue:</p> <ol style="list-style-type: none"> <li>1. Eseguire <b>Libreoffice Calc</b></li> <li>2. Dal menù file/apri</li> <li>3. Selezionare il file di gestione gara</li> </ol> <p>Verificare di aver abilitato le macro</p>
Scheda Giudizio, viene stampata su metà foglio	Verificare di aver seguito le istruzioni di impostazione della guida, andando su anteprema e orientando correttamente la pagina
Non si abilitano i fogli delle prove	Verificare che la voce di menu " <i>Strumenti/proteggi documento/Proteggi struttura del foglio elettronico</i> " non sia selezionata

## 8.1 Abilitazione delle Macro

Dal menù strumenti cliccare su “Opzioni”

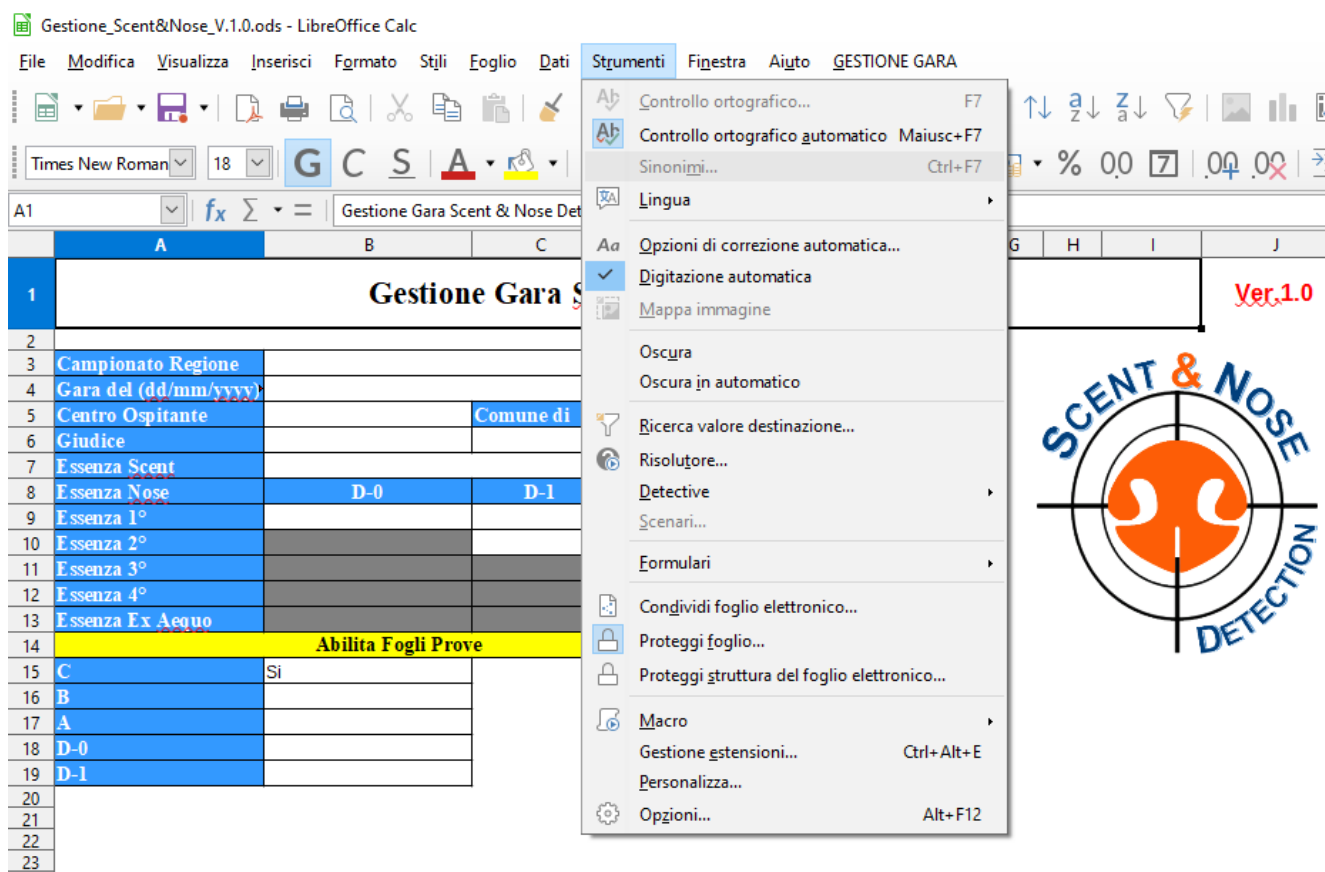

The screenshot shows the LibreOffice Calc interface with the 'Strumenti' menu open. The 'Opzioni...' option is highlighted. The spreadsheet data is as follows:

	A	B	C
1	<b>Gestione Gara S</b>		
2			
3	Campionato Regione		
4	Gara del (dd/mm/yyyy)		
5	Centro Ospitante		Comune di
6	Giudice		
7	Essenza Scent		
8	Essenza Nose	D-0	D-1
9	Essenza 1°		
10	Essenza 2°		
11	Essenza 3°		
12	Essenza 4°		
13	Essenza Ex Aequo		
14	<b>Abilita Fogli Prove</b>		
15	C	Si	
16	B		
17	A		
18	D-0		
19	D-1		
20			
21			
22			
23			

cliccare su “sicurezza macro”

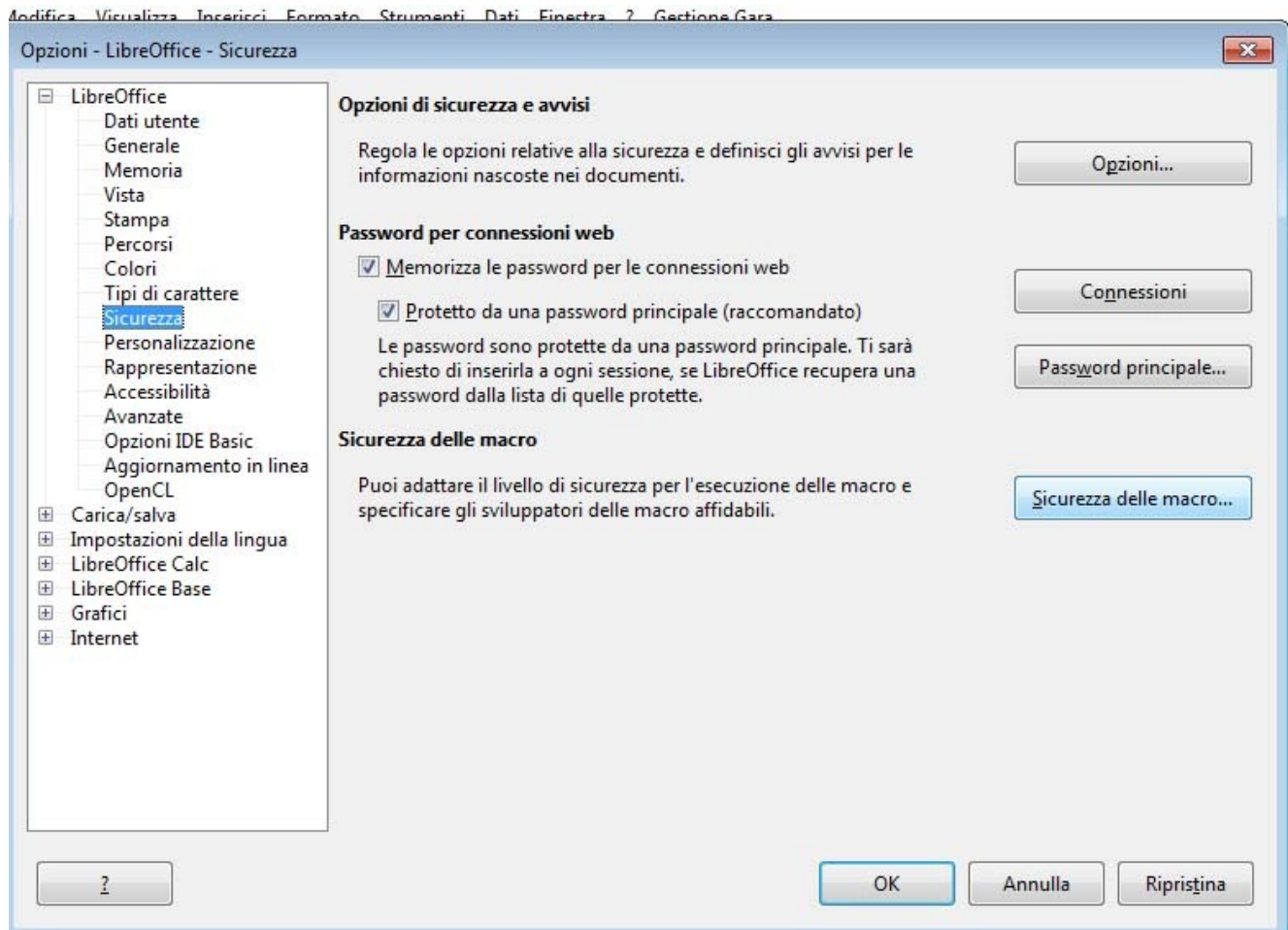

impostare le macro come segue, dopo aver confermato tutto con OK, chiudere e riaprire il file. Alla domanda “Abilitare le macro” rispondere di SI.

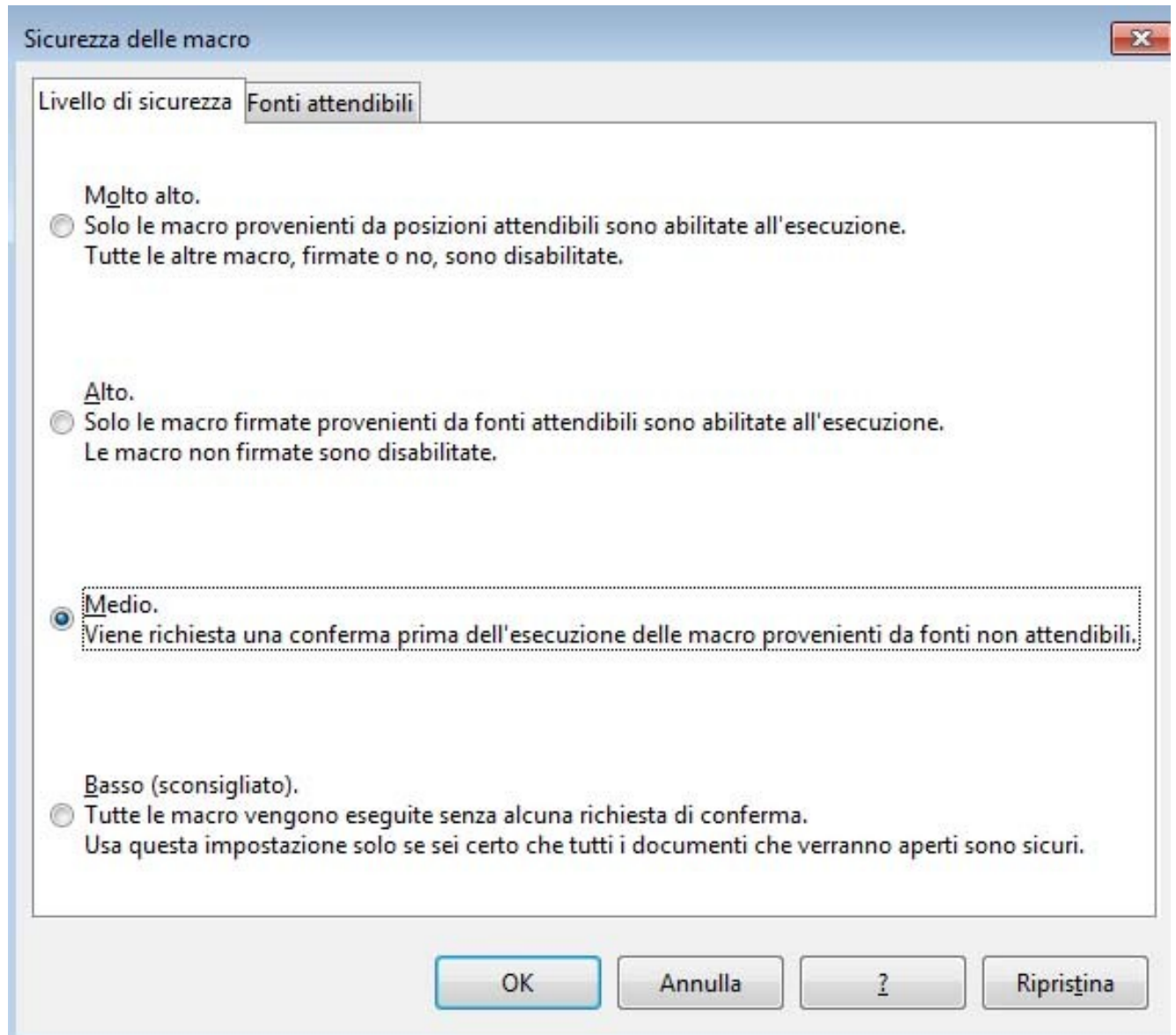

## 9. Funzione Stampa delle Ricevute

Abilitando il foglio “Gestione Ricevute” è possibile utilizzare una funzione per generare le ricevute di pagamento dei binomi.

NOTA: la funzione può essere usata solo al termine di tutte le iscrizioni

<b>Abilita Fogli Prove</b>		Sp
C	Si	
B		
A		
D-1		
<b>Abilita Fogli Gestione</b>		
Elenco Partecipanti		
Gestione Ricevute		

Compilare le informazioni necessarie per la corretta compilazione della ricevuta

DATI COMPILAZIONE	
Inizio Numerazione	10
Lettera	F
Importo	€ 15,00
Descrizione	Gara Scent & Nose Detection
Data	02/02/2023

Dati della ASD/SSD, presenti nel foglio di gara “Parametri”

Le informazioni nel Foglio GestioneRicevute:

- ✓ Inizio numerazione (0 se sono le prime ricevute, o il numero dal quale si vuole riprendere)
- ✓ Lettera (se necessaria, altrimenti lasciare vuoto)
- ✓ Importo dell’iscrizione (una volta generato può essere modificato nei singoli binomi)
- ✓ Descrizione della causale della ricevuta
- ✓ data della ricevuta

**Popolare l’elenco cliccando su “Genera Elenco”**



## 10. Elenco Partecipanti

Il foglio di lavoro “Elenco Partecipanti” contiene gli effettivi partecipanti alla gara che l’ASC Cinofilia userà per registrare la partecipazione all’evento sportivo.

**LA SEGRETERIA DI GARA NON DEVE USARE QUESTO FOGLIO DI LAVORO**

Abilita Fogli Prove		Sp
C	Si	
B		
A		
D-1		
Abilita Fogli Gestione		
Elenco Partecipanti		
Gestione Ricevute		

<<Fine Documento>>